



**RELATÓRIO TÉCNICO DE MONITORAMENTO E AVALIAÇÃO DA PARCERIA -**

**(§1º do art. 59 da Lei 13.019, de 2014)**

Assim dispõe o artigo 59 da Lei 13.019, de 2014:

*A administração pública emitirá **relatório técnico de monitoramento e avaliação de parceria** celebrada mediante termo de colaboração ou termo de fomento e o submeterá à comissão de monitoramento e avaliação designada, que o homologará, independentemente da obrigatoriedade de apresentação da prestação de contas devida pela organização da sociedade civil.*

- § 1º O **relatório técnico de monitoramento e avaliação da parceria**, sem prejuízo de outros elementos, **deverá conter:**

**I - descrição sumária das atividades e metas estabelecidas;**

**II - análise das atividades realizadas, do cumprimento das metas e do impacto do benefício social obtido em razão da execução do objeto até o período, com base nos indicadores estabelecidos e aprovados no plano de trabalho;**

Em análise ao Plano de Trabalho constante no Processo nº 003737/2021 e demais documentos que integram o mesmo, em cumprimento ao que dispõe o §1º do art. 59 da Lei 13.019, de 2014, o(a) Gestor(a) Sr.(a) Álvaro Pereira Gonçalves, Secretário de Assistência Social e os membros da Comissão de Monitoramento e Avaliação se pronunciam sobre a Parceria firmada sob o Termo nº 208 com a Entidade Associação do Centro Terapêutico Desafio Jovem Esperança, após realizar visita, e emitir opinião sobre a execução de seu objeto nos seguintes aspectos:

**1. Descrição Sumária das atividades, projetos e metas estabelecidas**

A parceria visava auxílio financeiro para o desenvolvimento de atividades que acolhem dependentes químicos em situação de vulnerabilidades, tudo conforme informado no Plano de Trabalho apresentado pela Associação do Centro Terapêutico Desafio Jovem Esperança (Apontar brevemente os objetivos e as metas previstas no Plano de Trabalho)

---

**2. Análise das atividades e projetos realizados e impacto nos indicadores estabelecidos no Plano de Trabalho**

As aquisições devidamente descritas no Plano foram realizadas conforme documentos e fotos anexas.

O recurso financeiro visa a aquisição de itens abaixo descritos: sendo aplicado de forma correta, conforme as medianas apresentadas no plano de trabalho, consta em anexo fotos dos itens nesse processo.



Conforme visita realizada constatou-se que está em andamento a execução dos objetivos e metas do plano de trabalho a serem concluídas pela entidade a fim de atingir o objetivo proposto revertendo em benefício a comunidade como um todo.

---

**3. Análise sobre o cumprimento das transferências realizadas pela Administração:**

A administração cumpriu a destinação, quando transferiu o recurso no dia 09/11/2021, no valor total firmado no Termo de Colaboração de R\$ 28.001,34 (vinte oito e um mil reais e trinta e quatro centavos).

**4. Conclusões**

Em suma, o projeto descrito do Plano de Trabalho visava promover a aquisição de material para ampliar as ações na busca de reabilitação. Conforme apurado, o objetivo foi executado quando a entidade adquiriu os itens propostos, conforme Plano de Trabalho. Descrição das Metas: consta a *execução das 10 metas em execução conforme fotos em anexo.*

---

Rosário do Sul, 17 de Janeiro de 2022.

Álvaro Rereira Gonçalves.  
Gestor da Parceria Municipal de Assistência Social

Inocêncio Bagesteiro de Lima,  
Comissão de Monitoramento e Avaliação de Parceria/SMTHAS  
Portaria nº. 900/2021

Tiago de Menezes Vieira,  
Comissão de Monitoramento e Avaliação de Parceria/SMTHAS  
Portaria nº. 900/2021

Alex Kessner Fagundes  
Comissão de Monitoramento e Avaliação de Parceria/SMTHAS  
Portaria nº. 900/2021



Desafio

28/12/2021 às 15:32





Desafio

28/12/2021 às 15:32

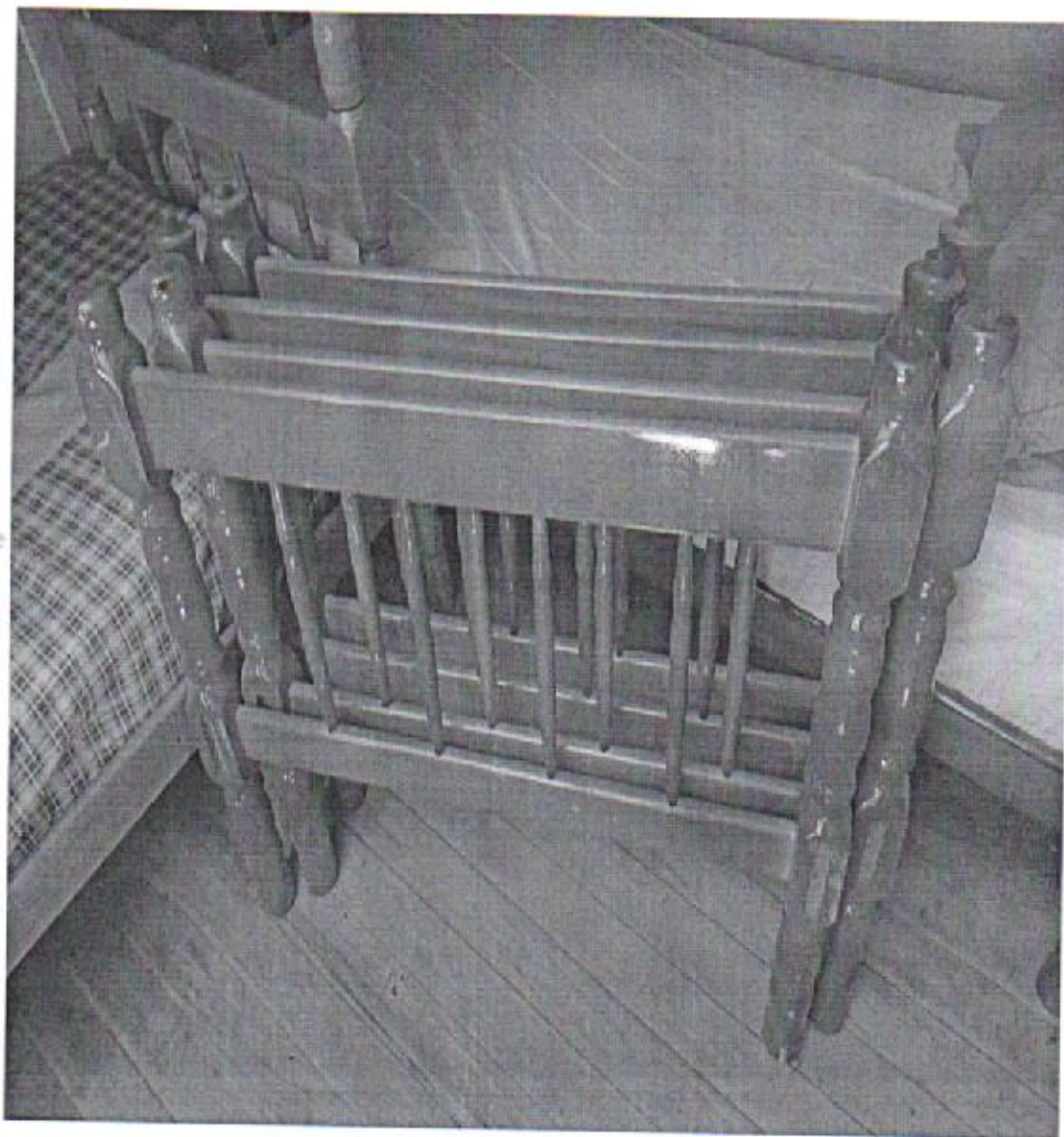



Desafio

28/12/2021 às 15:32

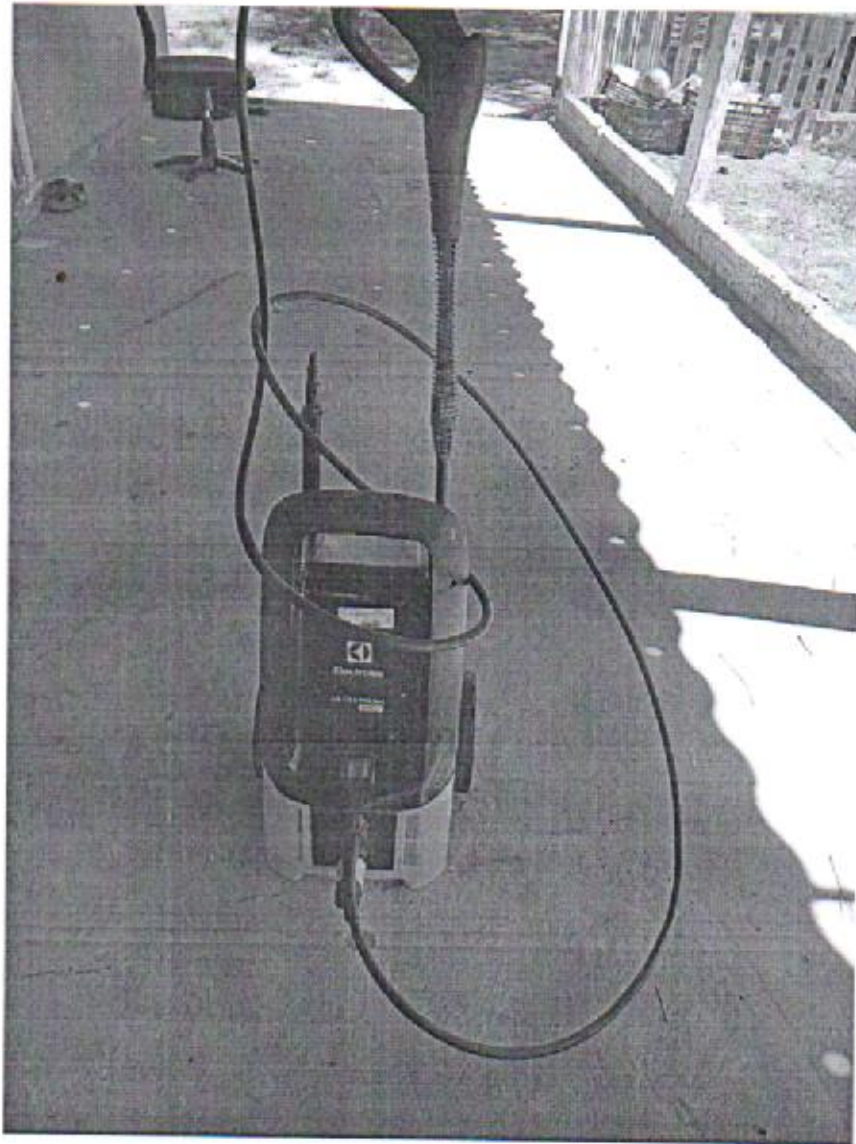



Desafio

28/12/2021 às 15:32

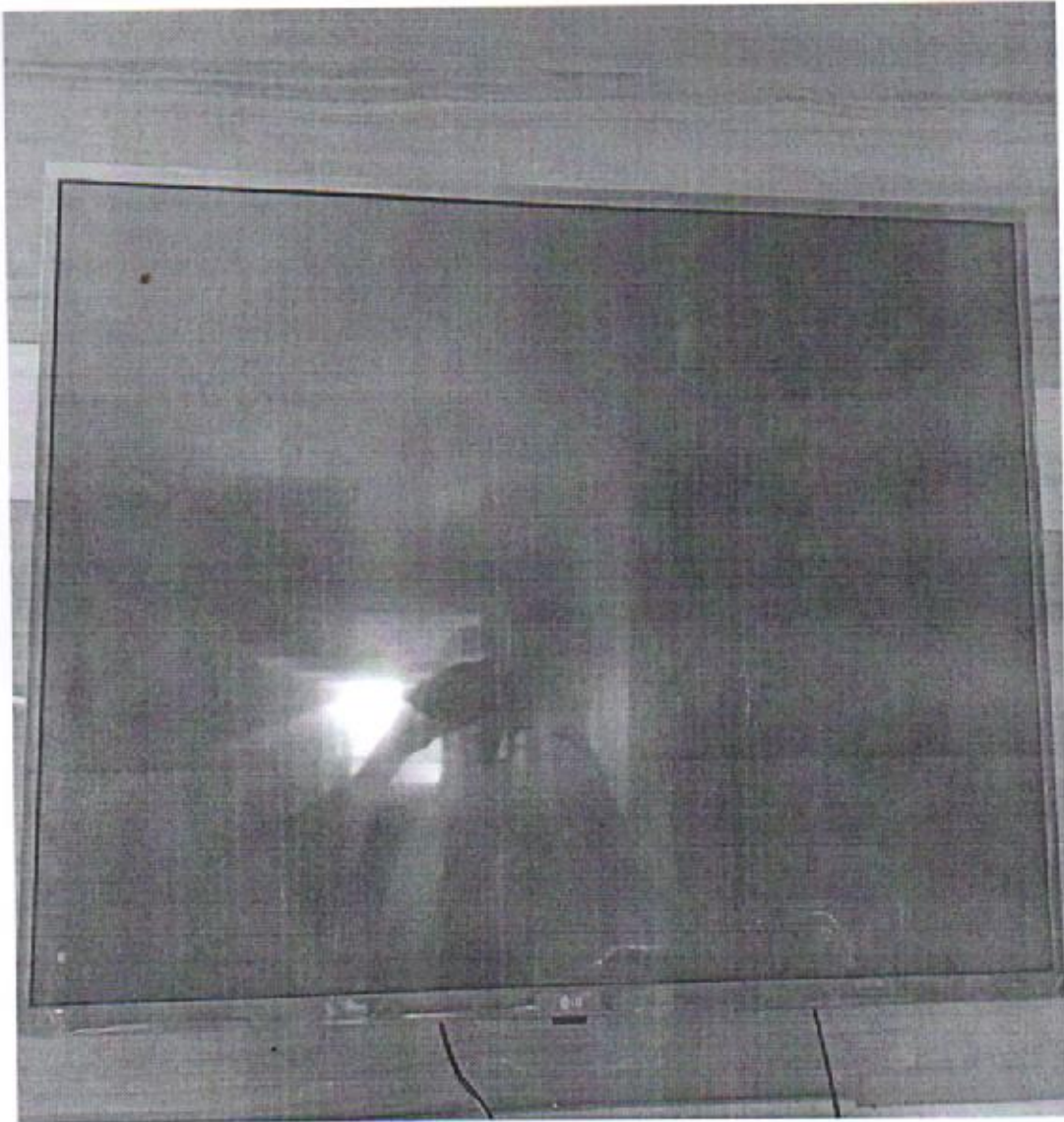



Desafio

28/12/2021 às 15:32





Desafio

28/12/2021 às 15:32

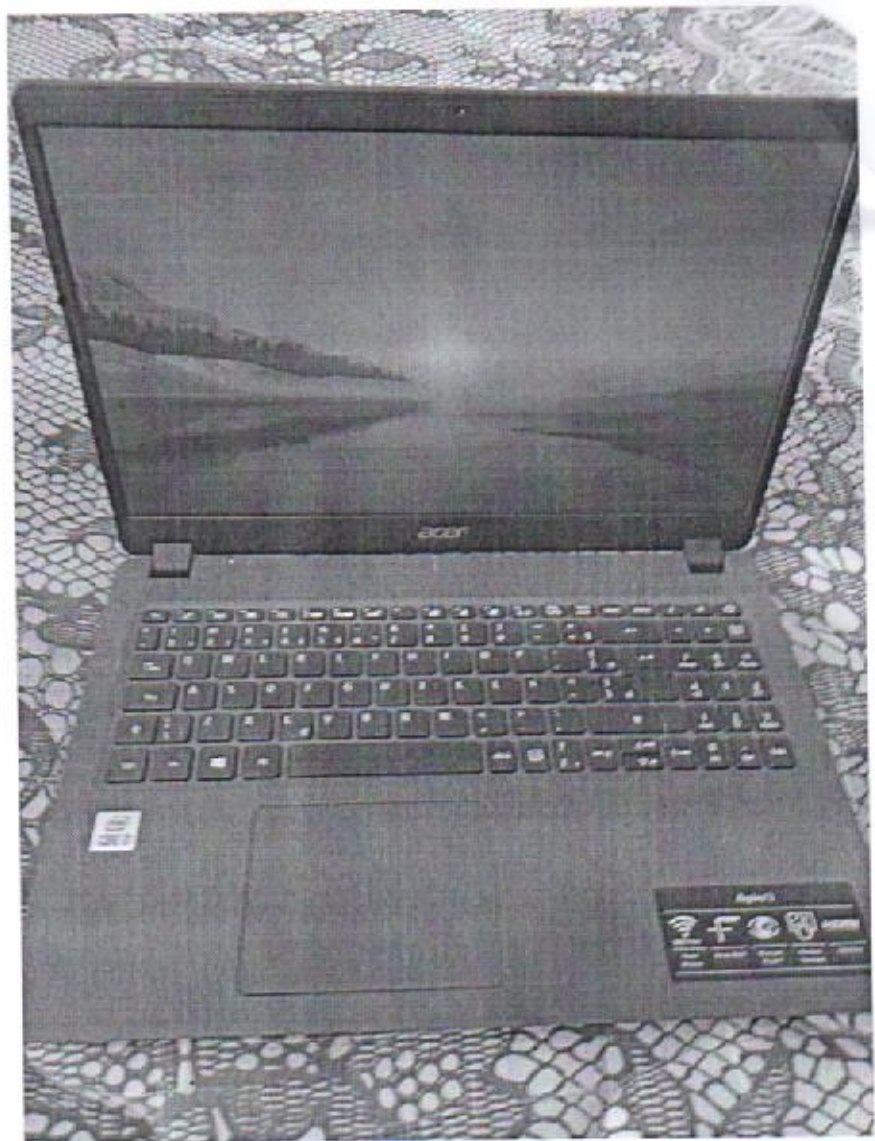





Desafio

28/12/2021 às 15:32

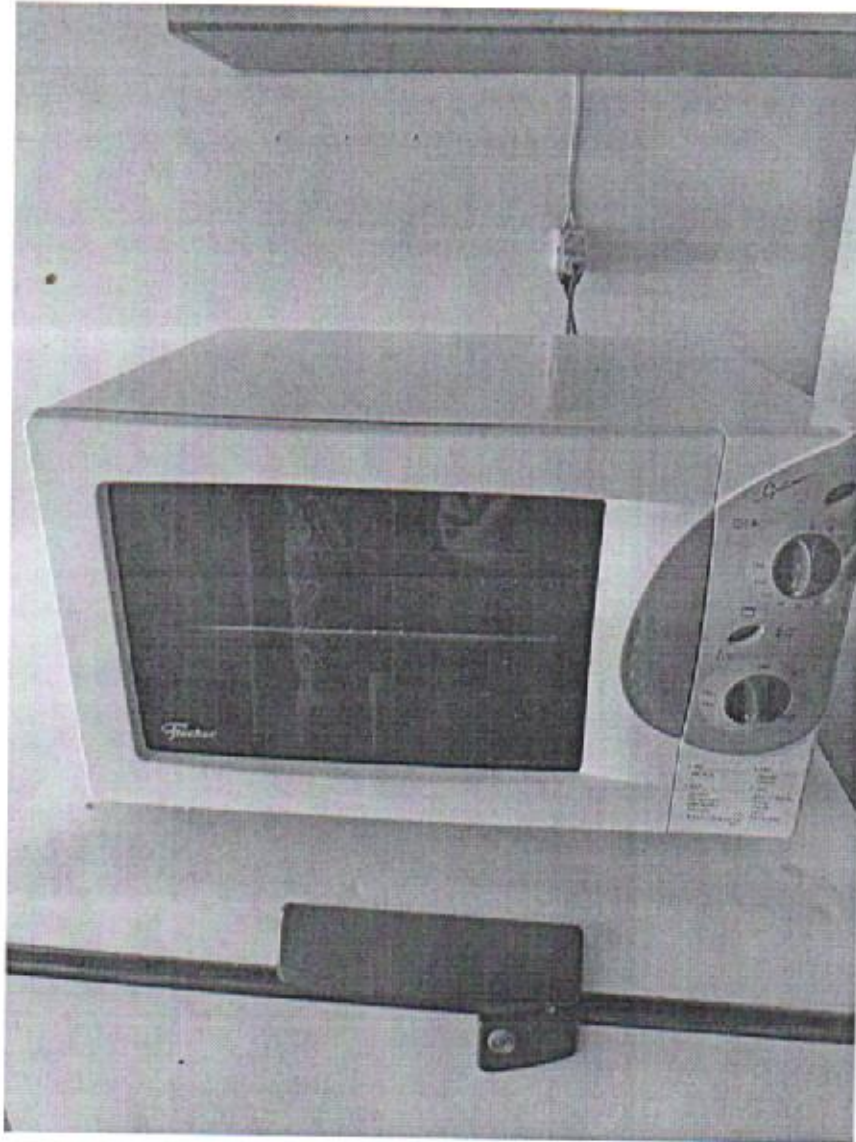



Desafio

28/12/2021 às 15:37

