

LEI Nº 4.052, DE 11 DE OUTUBRO DE 2021

Dispõe sobre as diretrizes orçamentárias  
para o exercício financeiro de 2022.

O Presidente da Câmara Municipal de Vereadores de Rosário do Sul – RS, FAZ SABER que o Plenário da Câmara Municipal aprovou e eu promulgo nos termos do Art. 32, § 7º da Lei Orgânica do Município a seguinte Lei:

**Capítulo I - Disposições Preliminares**

**Art.1º** Ficam estabelecidas, em cumprimento ao disposto no art. 165, § 2º, da Constituição Federal, no art. 49 da Lei Orgânica do Município, e na Lei Complementar nº 101, de 04 de maio de 2000, as diretrizes gerais para elaboração do orçamento do Município, relativas ao exercício de 2022, compreendendo:

- I- as metas e as prioridades da administração municipal;
- II- a organização e estrutura do orçamento;
- III- as diretrizes para elaboração e execução do orçamento e suas alterações;
- IV- as disposições relativas à dívida pública municipal;
- V- as disposições relativas às despesas do Município com pessoal e encargos sociais;
- VI- as disposições sobre alterações na legislação tributária;
- VII- as disposições gerais.

Parágrafo único: Integram esta Lei os seguintes anexos:

I – **Anexo I**, de metas fiscais, composto dos demonstrativos:

- a) das metas fiscais anuais de acordo com o art. 4º, § 1º, da Lei Complementar nº 101/2000, acompanhado da memória e metodologia de cálculo;
- b) da avaliação do cumprimento das metas fiscais relativas ao ano de 2020;
- c) das metas fiscais previstas para 2022, 2023 e 2024, comparadas com as fixadas nos exercícios de 2019, 2020 e 2021;
- d) da evolução do patrimônio líquido, conforme o art. 4º, § 2º, inciso III, da Lei Complementar nº 101/2000;
- e) da origem e aplicação dos recursos obtidos com a alienação de ativos, em cumprimento ao disposto no art. 4º, § 2º, inciso III, da Lei Complementar nº 101/2000;
- f) da avaliação da situação financeira e atuarial do Regime Próprio de Previdência dos Servidores Públicos Municipais, de acordo com o art. 4º, § 2º, inciso IV, da Lei Complementar nº 101/2000;
- g) da estimativa e compensação da renúncia de receita, conforme art. 4º, § 2º, inciso V, da Lei Complementar nº 101/2000;
- h) da margem de expansão das despesas obrigatórias de caráter continuado, conforme art. 4º, § 2º, inciso V, da Lei Complementar nº 101/2000.

II- **Anexo II**, de Riscos Fiscais e providências, contendo a avaliação dos riscos orçamentários e os passivos contingentes capazes de afetar as contas públicas, em cumprimento ao art. 4º, §3º, da Lei Complementar nº 101/2000.

III- **Anexo III**, de caráter informativo e não normativo, contemplando os detalhamentos dos Programas e Ações com execução prevista para o exercício financeiro de 2022, o qual deverá servir de referência para o planejamento, podendo ser atualizado pela lei orçamentária ou através de créditos adicionais.

IV - **Anexo IV**, informando as despesas para conservação do patrimônio público e para os projetos em andamento, em cumprimento ao disposto no art. 45 da Lei Complementar nº 101, de 2000.

**“Doe órgãos, Doe Sangue: Salve Vidas!”**

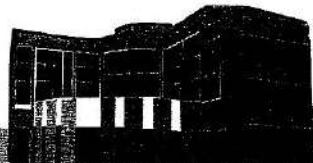

## Capítulo II - Das Metas e Prioridades da Administração Pública Municipal

- Art.2º** A elaboração e aprovação do Projeto de Lei Orçamentária de 2022 e a execução da respectiva Lei deverão ser compatíveis com a obtenção de déficit primário de R\$ 2.230.172,48 (dois milhões, duzentos e trinta mil, cento e setenta e dois reais e quarenta e oito centavos), conforme demonstrado no Anexo de Metas Fiscais constante do Anexo I a esta Lei.
- §1º . Revogado.  
§2º . Revogado.  
§3º . Revogado.

- Art. 3º** As metas e prioridades para o exercício financeiro de 2022 relacionadas com a execução de programas e ações orçamentárias com estão estruturadas de acordo com o Plano Plurianual para 2022/2025 - Lei nº 4.021, de 05 de Julho de 2021, de suas alterações, especificadas no Anexo III, integrante desta Lei, as quais terão precedência na alocação de recursos na Lei Orçamentária.
- §1º Sem prejuízo do disposto no inciso III do parágrafo único do art. 1º desta Lei, as metas e prioridades de que trata o *caput*, bem como as respectivas ações planejadas para o seu atendimento, poderão ser alteradas até a data do encaminhamento ao Poder Legislativo da proposta orçamentária para 2022, se surgirem novas demandas ou situações em que haja necessidade da intervenção do Poder Público, ou em decorrência de créditos adicionais ocorridos.
- §2º Na hipótese prevista no parágrafo 1º, as alterações do Anexo III serão evidenciadas em demonstrativo específico, a ser encaminhado juntamente com a proposta orçamentária para o próximo exercício.

## Capítulo III - Da Organização e Estrutura do Orçamento

- Art.4º** O Orçamento do Município terá sua despesa discriminada por órgão, unidade orçamentária, função, subfunção, programa, ação orçamentária, instrumento de programação e natureza de despesa detalhada até o **elemento da despesa**.
- §1º O conceito de órgão corresponde ao maior nível da classificação institucional, que tem por finalidade agrupar unidades orçamentárias.
- §2º O conceito de unidade orçamentária corresponde ao menor nível da classificação institucional e sua classificação atenderá, no que couber, ao disposto no art. 14 da Lei Federal nº 4.320/64.
- §3º O conceito de instrumento de programação envolve um conjunto de operações que contribuem para atender ao objetivo de um programa, observando o seguinte:
- I- Incluem-se no conceito de instrumentos de programação as transferências obrigatórias ou voluntárias a outros entes da Federação e a pessoas físicas e jurídicas, na forma de subsídios, subvenções, auxílios, contribuições e concessão de empréstimos e financiamentos; e
- II - Os instrumentos de programação, de acordo com suas características, podem ser classificados como atividades, projetos ou operações especiais.
- §4º Os conceitos de função, subfunção, programa, projeto, atividade e operação especial são aqueles dispostos na Portaria n.º 42 do Ministério do Planejamento, Orçamento e Gestão, de 14 de abril de 1999, e em suas alterações.
- §5º Os conceitos e códigos de categoria econômica, grupo de natureza de despesa, modalidade de aplicação e elemento de despesa são aqueles dispostos na Lei Federal

“Doe órgãos, Doe Sangue: Salve Vidas!”





Rosário  
do Sul  
RS

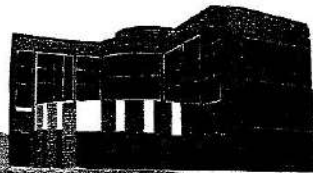

Câmara  
Municipal  
de Vereadores

nº 4.320/1964 e na Portaria Interministerial da Secretaria do Tesouro Nacional e da Secretaria de Orçamento Federal n.º 163, de 4 de maio de 2001, e em suas alterações.

§6º As operações especiais relacionadas ao pagamento de encargos gerais do Município, serão consignadas em unidade orçamentária específica.

§7º Os Fundos Municipais constituirão unidade orçamentária específica, e terão suas Receitas vinculadas a Despesas relacionadas com seus objetivos, identificadas em Planos de Aplicação, representados nas Planilhas de Despesas referidas no inciso V do parágrafo único do art. 7º desta Lei.

**Art. 5º** Independentemente da natureza de despesa em que for classificado, todo e qualquer crédito orçamentário deve ser consignado diretamente à unidade orçamentária à qual pertencem as ações correspondentes.

**Parágrafo único.** As operações entre órgãos, fundos e entidades previstas nos Orçamentos Fiscal e da Seguridade Social serão executadas obrigatoriamente por meio de empenho, liquidação e pagamento, nos termos da Lei Federal nº 4.320/1964, utilizando-se a modalidade de aplicação 91 – Aplicação Direta Decorrente de Operação entre Órgãos, Fundos e Entidades Integrantes do Orçamento Fiscal e do Orçamento da Seguridade Social.

**Art. 6º** Os orçamentos fiscal e da seguridade social compreenderão o conjunto das receitas públicas, bem como das despesas dos Poderes Executivo e Legislativo, seus fundos, órgãos, autarquias e fundações instituídas e mantidas pelo Poder Público, das empresas públicas, sociedades de economia mista e demais entidades em que o Município, direta ou indiretamente, detenha a maioria do capital social com direito a voto e que dele recebam recursos, devendo a correspondente execução ser registrada no sistema Integrado de execução orçamentária e financeira a que se refere o art. 48, § 6º, da Lei Complementar nº 101, de 2000.

**Art. 7º** O Projeto de Lei Orçamentária Anual será encaminhado ao Poder Legislativo, conforme estabelecido no § 5º do art. 165 da Constituição Federal, no art. 55 da Lei Orgânica do Município e no art. 2º, da Lei Federal nº 4.320/1964, e será composto de:

I- texto da Lei;

II- consolidação dos quadros orçamentários;

**Parágrafo único.** Integrarão a consolidação dos quadros orçamentários a que se refere o inciso II, incluindo os complementos referenciados no art. 22, inciso III, da Lei Federal nº 4.320/1964, os seguintes quadros:

I - discriminação da legislação básica da receita e da despesa dos orçamentos fiscal e da seguridade social;

II - demonstrativo da evolução da receita, por origem, em atendimento ao disposto no art. 12 da Lei Complementar nº 101/2000;

III - demonstrativo da estimativa e compensação da renúncia de receita e da margem de expansão das despesas obrigatórias de caráter continuado, de acordo com o art. 5º, inciso II, da Lei Complementar nº 101/2000;

IV - quadro que evidencie, em colunas distintas, as receitas por origem e as despesas por grupo de natureza de despesa, dos orçamentos fiscal e da seguridade social, conforme art. 165, § 5º, III, da Constituição Federal;

V - demonstrativo da receita por origem e planos de aplicação das despesas dos Fundos Especiais de que trata o art. 2º, § 2º, I, da Lei Federal nº 4.320/1964;

VI - anexo de compatibilidade do orçamento com o anexo de metas fiscais ( Lei Complementar nº 101, de 2000, art.5º, I), contendo compatibilidade como resultado primário e nominal.

VII- demonstrativo da fixação da despesa com pessoal e encargos sociais, para os Poderes Executivo e Legislativo, confrontando a sua totalização com a receita corrente líquida prevista, nos termos dos artigos 19 e 20 da Lei Complementar nº 101/2000, acompanhado da memória de cálculo;

VIII- demonstrativo da previsão das aplicações de recursos na Manutenção e Desenvolvimento do Ensino (MDE) e do Fundo de Manutenção e Desenvolvimento da

**“Doe órgãos, Doe Sangue: Salve Vidas!”**

Rua Amaro Souto 2193  
Cep 97390-000  
Telefone 55-3231 2318  
3231 2773

**Transparência**  
Legislativo

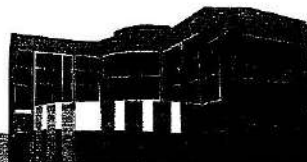

- Educação Básica e de Valorização dos Profissionais da Educação (FUNDEB);  
IX- demonstrativo da previsão da aplicação anual do Município em Ações e Serviços Públicos de Saúde (ASPS), conforme a Lei Complementar nº 141, de 13 de janeiro de 2012;  
X- demonstrativo dos instrumentos de programação a serem financiados com recursos de operações de crédito realizadas e a realizar;  
XI - demonstrativo do cálculo do limite máximo da despesa do Poder Legislativo, conforme o artigo 29-A da Constituição Federal, observado o disposto no § 2º do art. 13 desta Lei.  
XII- descrição sucinta de cada unidade administrativa e de suas principais finalidades com indicação da respectiva legislação (parágrafo único do art.22 da Lei nº 4.320, de 1964).  
XIII- quadro discriminativo da receita por fonte e respectivas legislação (inciso III, do §1º, do art.2º da Lei nº 4.320, de 1964);  
XIV- anexo demonstrativo da receita corrente líquida para 2021 (Lei Complementar nº101, de 2000, art. 12, §3º);  
XV- anexo demonstrativo da receita e da despesa por destinação e fonte de recursos.

- Art.8º** A mensagem que encaminhar o projeto de lei orçamentária anual conterá:
- I- relato sucinto da situação econômica e financeira do Município e projeções para o exercício de 2022, com destaque, se for o caso, para o comprometimento da receita corrente líquida com o pagamento da dívida;
  - II- resumo da política econômica e social do Governo;
  - III- memória de cálculo e justificativa da estimativa da receita e da fixação da despesa, observando-se, no que couber, ao disposto nos arts. 22, I, 39 e 30 da Lei Federal nº 4.320/1964 e no art. 12 da Lei Complementar nº 101/2000.
  - IV- demonstrativo da dívida fundada, assim como da evolução do estoque da dívida pública, dos últimos três anos, a situação provável no final de 2021 e a previsão para o exercício de 2022;
  - V- relação dos precatórios a serem cumpridos em 2022 com as dotações para tal fim constantes na proposta orçamentária;
  - VI- relação das ações prioritárias aprovadas nas audiências públicas realizadas pelo Executivo na forma estabelecida pelo art. 12 desta Lei, com a identificação dos respectivos projetos, atividades ou operações especiais, com destaque para os valores correspondentes às priorizações.

- Art. 9º** Deverão ser discriminadas em instrumentos de programação específicos as dotações destinadas:
- I- às ações de alimentação escolar;
  - II- às ações de transporte escolar;
  - III- à concessão de subvenções sociais, subvenções econômicas e subsídios a pessoas físicas e jurídicas com finalidade lucrativa;
  - IV- à concessão de subvenções sociais, contribuições correntes, contribuições de capital e auxílios a entidades privadas sem fins lucrativos;
  - V- à transferência de recursos para Consórcios Públicos em decorrência de contrato de rateio;
  - VI - ao pagamento de precatórios judiciais, de sentenças judiciais de pequeno valor;
  - VII- às despesas com publicidade institucional e publicidade de utilidade pública;
  - VIII- às despesas com amortização, juros e encargos da dívida pública;
  - IX- ao pagamento de benefícios do Regime Próprio de Previdência Social;
  - X - ao custeio, pelo Município, de despesas de competência de outros entes da Federação, observado o disposto no art. 61 desta Lei.

- Art.10** A Reserva de Contingência para fins de atendimento dos riscos fiscais especificados no Anexo II desta Lei será constituída, exclusivamente, de recursos não vinculados do Orçamento Fiscal, e será fixada em, no mínimo, 0,5%% (zero vírgula cinco por cento) da receita corrente líquida.

**"Doe órgãos, Doe Sangue: Salve Vidas!"**



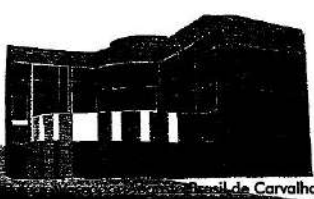

§1º Para fins de utilização dos recursos a que se refere o caput, considera-se como evento fiscal imprevisto, a que se refere a alínea "b" do inciso III do caput do art. 5º da Lei Complementar nº 101/2000, a abertura de créditos adicionais para o atendimento de despesas não previstas ou insuficientemente dotadas na Lei Orçamentária de 2022.

§2º Não serão consideradas, para fins do disposto no caput, as eventuais Reservas de Contingência constituídas à conta de receitas vinculadas.

§3º O Projeto de Lei Orçamentária de 2022 conterá Reserva de Contingência específica, constituída de recursos livres, para atendimento de programações decorrentes de emendas individuais que forem aprovadas nos termos dos arts. 29 a 33 desta Lei.

§4º A Reserva de Contingência da Unidade Gestora do Regime Próprio de Previdência Social será constituída dos recursos que corresponderão à previsão de seu superávit orçamentário e somente poderá ser utilizada para a cobertura de créditos adicionais do próprio regime.

#### Capítulo IV - Das Diretrizes para Elaboração e Execução do Orçamento e suas Alterações

##### Seção I- Das Diretrizes Gerais

**Art. 11** Os órgãos da Administração Indireta e o Poder Legislativo encaminharão à Secretaria Municipal de Coordenação e Planejamento, até 30 de agosto de 2021, suas respectivas propostas orçamentárias, para fins de consolidação do Projeto de Lei Orçamentária de 2022, observadas as disposições desta Lei.

Parágrafo único. O prazo estabelecido no caput também se aplica ao respectivo conselho, em relação às deliberações que, por força de norma legal. Devem efetuar em relação às propostas de aplicação dos recursos vinculados:

I- ao Fundo Municipal de Saúde - FMS;

II- ao Fundo Municipal de Assistência Social - FMAS;

III- ao fundo Municipal dos direitos da Criança e do Adolescente - FMDCA;

IV- ao Fundo Municipal do Idoso - FM Idoso;

V - ao Fundo de Manutenção e Desenvolvimento da Educação Básica e de Valorização dos Profissionais da Educação (Fundeb)

VI- ao Regime Próprio de Previdência Social;

**Art. 12** A elaboração e a aprovação do Orçamento para o exercício de 2022 e a sua execução obedecerão, entre outros, ao princípio da publicidade, promovendo-se a transparência da gestão fiscal e permitindo-se o amplo acesso da sociedade a todas as informações relativas a cada uma dessas etapas.

§1º Para fins de atendimento ao disposto no art. 48, § 1º, I, da Lei Complementar nº 101/2000, o Poder Executivo organizará audiência(s) pública(s) a fim de assegurar aos cidadãos a participação na seleção das prioridades de investimentos, que terão recursos consignados no orçamento.

§2º A Câmara Municipal organizará audiência(s) pública(s) para discussão da proposta orçamentária durante o processo de sua apreciação e aprovação.

**Art. 13** Os estudos para definição do Orçamento da Receita deverão observar os efeitos da alteração da legislação tributária, incentivos e benefícios fiscais autorizados, a inflação do período, o crescimento econômico, a ampliação da base de cálculo dos tributos, a sua evolução nos últimos três exercícios e a projeção para os dois anos seguintes ao exercício de 2022.

§ 1º Até 30 dias antes do encaminhamento da Proposta Orçamentária ao Poder Legislativo, o Poder Executivo Municipal colocará à disposição da Câmara Municipal os estudos e as estimativas de receitas para próximo exercício, inclusive da receita corrente líquida, e as respectivas memórias de cálculo.

**"Doe órgãos, Doe Sangue: Salve Vidas!"**





2º Para fins do orçamento da Câmara Municipal, observado os limites da fixação do percentual de 7% (sete por cento) sobre a receita tributária e transferência do Município, considerar-se-á a receita arrecadada até mês anterior ao prazo de entrega da proposta orçamentária, acrescida da tendência de arrecadação até o final do exercício.

**Art. 14** Observado o disposto no art. 45 da Lei Complementar nº 101/2000, somente serão iniciados novos projetos para investimentos se:  
I - tiverem sido adequada e suficientemente contempladas as despesas para conservação do patrimônio público e para os projetos em andamento, constantes do **Anexo IV** desta Lei;  
II - a ação estiver compatível com o Plano Plurianual.  
Parágrafo único. O disposto neste artigo não se aplica ao início ou continuidade de investimentos programados com recursos oriundos de transferências voluntárias e de operações de crédito, cuja execução fica limitada à respectiva disponibilidade orçamentária e financeira.

**Art. 15** Os procedimentos administrativos de estimativa do impacto orçamentário-financeiro e declaração do ordenador da despesa de que trata o art. 16, I e II, da Lei Complementar nº 101/2000, quando for o caso, deverão ser inseridos no processo que abriga os autos da licitação ou de sua dispensa/inexigibilidade.  
Parágrafo único: Para efeito do disposto no art. 16, § 3º, da Lei Complementar nº 101/2000, serão consideradas despesas irrelevantes aquelas decorrentes da criação, expansão ou aperfeiçoamento da ação governamental que acarrete aumento da despesa, cujo montante no exercício financeiro de 2022, em cada evento, não exceda aos valores limites para dispensa de licitação fixados nos incisos I e II do art. 24 da Lei nº 8.666/93, conforme o caso.

**Art. 16 . Revogado.**

#### Seção II - Das Diretrizes Específicas do Orçamento da Seguridade Social

**Art.17** O Orçamento da Seguridade Social compreenderá as dotações destinadas a atender às ações de saúde, previdência e assistência social, e contará, entre outros, com recursos provenientes:  
I - do produto da arrecadação de impostos e transferências constitucionais vinculados às ações e serviços públicos de saúde, nos termos da Lei Complementar nº 141, de 13 de janeiro de 2012;  
II - das receitas vinculadas ao Regime Próprio de Previdência Social dos Servidores Municipais, que serão utilizadas exclusivamente para o pagamento dos benefícios previdenciários e para a Taxa de Administração, observados os critérios estabelecidos pela Portaria MPS n 402/2008, ou pela norma que lhe for superveniente.  
III - de aportes de recursos do Orçamento Fiscal;  
IV - das demais receitas cujas despesas integram, exclusivamente, o orçamento referido no *caput* deste artigo.  
Parágrafo único. O orçamento da seguridade social será evidenciado na forma do demonstrativo previsto no inciso IV do parágrafo único do art. 7º desta Lei.

#### Seção III - Da limitação orçamentária e financeira

**Art.18** Na execução do orçamento, verificado que o comportamento da receita ordinária poderá afetar o cumprimento das metas fiscais, e observado o disposto no §2º do art. 2º desta Lei, o Poder Executivo, de forma proporcional à sua dotação, adotará o mecanismo de limitação de empenhos e movimentação financeira nos montantes necessários, observadas as respectivas fontes de recursos, nas seguintes despesas, de caráter exemplificativo:  
I - contrapartida para projetos ou atividades vinculados a recursos oriundos de fontes extraordinárias, como transferências voluntárias, operações de crédito, alienação de ativos, desde que ainda não comprometidos;  
II - obras em geral, cuja fase ou etapa ainda não esteja iniciada;  
III - aquisição de combustíveis e derivados, destinada à frota de veículos, exceto dos

**"Doe órgãos, Doe Sangue: Salve Vidas!"**



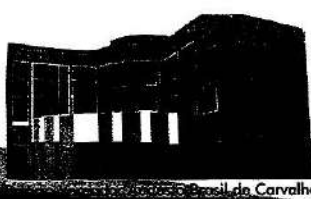

setores de educação e saúde;

IV - dotação para material de consumo e outros serviços de terceiros das diversas atividades;

V - diárias de viagem;

VI - festividades, homenagens, recepções e demais eventos da mesma natureza;

VII - despesas com publicidade institucional;

VIII - horas extras.

§1º Na avaliação do cumprimento das metas bimestrais de arrecadação para implementação ou não do mecanismo da limitação de empenho e movimentação financeira, será considerado ainda o resultado financeiro apurado no Balanço Patrimonial do exercício de 2021, observada a vinculação de recursos.

§2º Não serão objeto de limitação de empenho:

I - despesas relacionadas com vinculações constitucionais e legais, nos termos do § 2º do art. 9º da Lei Complementar nº 101/2000 e do art. 28 da Lei Complementar Federal nº 141, de 13 de janeiro de 2012;

II - as despesas com o pagamento de precatórios e sentenças judiciais de pequeno valor;

III - as despesas fixas e obrigatórias com pessoal e encargos sociais; e

IV - as despesas financiadas com recursos de Transferências Voluntárias da União e do Estado, Operações de Crédito e Alienação de bens, observado o disposto no art. 24 desta Lei.

§3º Na hipótese de ocorrência do disposto no *caput* deste artigo, o Poder Executivo comunicará à Câmara Municipal o montante que lhe caberá tornar indisponível para empenho e movimentação financeira.

§4º Os Chefes do Poder Executivo e do Poder Legislativo deverão divulgar, em ato próprio, os ajustes processados, que será discriminado, no mínimo, por unidade orçamentária.

§5º Ocorrendo o restabelecimento da receita prevista, a recomposição se fará obedecendo ao disposto no art. 9º, § 1º, da Lei Complementar nº 101/2000.

§6º Na ocorrência de calamidade pública, reconhecida na forma da lei, serão dispensadas a obtenção dos resultados fiscais programados e a limitação de empenho enquanto perdurar essa situação, nos termos do art. 65 da Lei Complementar nº 101/2000.

**Art. 19** Observado o disposto no § 2º do art. 29-A, da Constituição Federal e o cronograma referido no § 2º do art. 18 desta Lei, o repasse financeiro da cota destinada ao atendimento das despesas do Poder Legislativo será repassado até o dia 20 de cada mês, mediante depósito em conta bancária específica, indicada pela Mesa Diretora da Câmara Municipal.

§1º Os rendimentos das aplicações financeiras e outros ingressos orçamentários que venham a ser arrecadados através do Poder Legislativo, serão contabilizados como receita pelo Poder Executivo, tendo como contrapartida o repasse referido no *caput* deste artigo.

§2º Até o último dia útil do exercício de 2022, o saldo de recursos financeiros porventura existentes na Câmara, será devolvido ao Poder Executivo, livre de quaisquer vinculações, deduzidos os valores correspondentes ao saldo das obrigações a pagar, nelas incluídos os restos a pagar do Poder Legislativo;

§ 3º O eventual saldo que não for devolvido no prazo estabelecido no parágrafo anterior, será devidamente registrado na contabilidade e considerado como antecipação de repasse do exercício financeiro de 2023.

**Art.20** Os projetos, atividades e operações especiais previstos na Lei Orçamentária, ou em seus créditos adicionais, que dependam de recursos oriundos de transferências voluntárias, operações de crédito, alienação de bens e outros recursos vinculados, só serão movimentados, se ocorrer ou estiver garantido o seu ingresso no fluxo de caixa, respeitado, ainda, o montante ingressado ou garantido.

§1º No caso dos recursos de transferências voluntárias e de operações de crédito, considerar-se-á garantido o ingresso no fluxo de caixa, a partir da assinatura do respectivo convênio, contrato ou instrumento congêneres, bem como na assinatura dos correspondentes aditamentos de valor, não se confundindo com as liberações financeiras de recursos, que devem obedecer ao cronograma de desembolso previsto nos respectivos instrumentos.

§ 2º A execução das Receitas e das Despesas identificará com codificação adequada  
**"Doe órgãos, Doe Sangue: Salve Vidas!"**

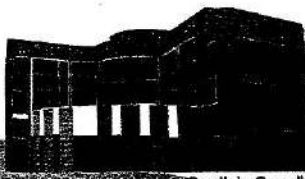

cada uma das fontes de recursos, de forma a permitir o adequado controle da execução dos recursos mencionados no caput deste artigo.

**Art. 21** A despesa não poderá ser realizada se não houver comprovada e suficiente disponibilidade de dotação orçamentária para atendê-la, sendo vedada a adoção de qualquer procedimento que viabilize a sua realização sem observar a referida disponibilidade.  
§1º Enquanto não aprovada a Lei Orçamentária de 2022, os valores consignados no respectivo Projeto de Lei poderão ser utilizados para demonstrar, quando exigível, a previsão orçamentária nos procedimentos referentes à fase interna da licitação.  
§2º A contabilidade registrará todos os atos e os fatos relativos à gestão orçamentário-financeira, independentemente de sua legalidade, sem prejuízo das responsabilidades e demais consequências advindas da inobservância do disposto no caput deste artigo.

**Art. 22** As metas de receitas e despesas programadas para cada quadrimestre nos termos do art. 18 desta Lei serão objeto de avaliação em audiência pública na Câmara Municipal até o final dos meses de maio, setembro e fevereiro, de modo a acompanhar o cumprimento dos seus objetivos.

§ 1º Para fins de realização da audiência pública prevista *caput*, e em conformidade com o art. 9º, § 4º, da Lei Complementar nº 101/2000, o Poder Executivo encaminhará ao Poder Legislativo, até 05 (cinco) dias antes da audiência, relatório de avaliação com as justificativas de eventuais desvios e indicação das medidas corretivas adotadas e por adotar.

§ 2º Compete ao Poder Legislativo Municipal, mediante prévio agendamento com o Poder Executivo, convocar e coordenar a realização das audiências públicas referidas no *caput*.

#### Seção IV - Das Alterações da Lei Orçamentária

**Art.23** A abertura de créditos suplementares e especiais dependerá da existência de recursos disponíveis para a despesa, nos termos da Lei Federal nº 4.320/1964.

§1º A apuração do excesso de arrecadação para fins de abertura de créditos adicionais será realizada por fonte de recursos, conforme exigência contida no art. 8º, parágrafo único, da Lei Complementar nº 101/2000.

§2º Os recursos alocados na Lei Orçamentária de 2022 para pagamento de precatórios somente poderão ser cancelados para a abertura de créditos suplementares ou especiais para finalidades diversas mediante autorização legislativa específica.

§3º Nos casos de créditos à conta de recursos de excesso de arrecadação ou à conta de receitas não previstas no orçamento, as exposições de motivos conterão a atualização das estimativas de receitas para o exercício, comparando-as com as estimativas constantes na Lei Orçamentária, a identificação das parcelas já utilizadas em créditos adicionais, abertos ou cujos projetos se encontrem em tramitação.

§ 4º Nos casos de abertura de créditos adicionais à conta de superávit financeiro, as exposições de motivos conterão informações relativas a:

- I - superávit financeiro, por fonte de recursos;
- II - créditos especiais e extraordinários reabertos no exercício de 2022;
- III - valores já utilizados em créditos adicionais, abertos ou em tramitação;
- IV - saldo atualizado do superávit financeiro disponível, por fonte de recursos.

§ 5º Os projetos de lei relativos a créditos suplementares ou especiais solicitados pelo Poder Legislativo, com indicação de recursos de redução de dotações do próprio poder, serão encaminhados à Câmara Municipal no prazo de até 15 (quinze) dias, a contar do recebimento da solicitação.

**Art.24** No âmbito do Poder Legislativo, a abertura de créditos suplementares autorizados na Lei Orçamentária de 2022, com indicação de recursos compensatórios do próprio órgão, nos termos do art. 43, § 1º, inciso III, da Lei Federal nº 4.320/1964, proceder-se-á por ato do Presidente da Câmara dos Vereadores.

**Art. 25** A reabertura dos créditos especiais e extraordinários, conforme disposto no art. 167, § 2º, da Constituição Federal, será efetivada, quando necessária, até 30 de maio de 2022.

**“Doe órgãos, Doe Sangue: Salve Vidas!”**



**Art. 26** O Poder Executivo poderá, mediante Decreto, transpor, remanejar, transferir ou utilizar, total ou parcialmente, as dotações orçamentárias aprovadas na Lei Orçamentária de 2022 e em créditos adicionais, em decorrência da extinção, transformação, transferência, incorporação ou desmembramento de órgãos e entidades, bem como de alterações de suas competências ou atribuições, mantida a estrutura programática, expressa por categoria de programação, conforme definida no art. 6º desta Lei.

#### Seção V - Da execução provisória do Projeto de Lei Orçamentária

**Art. 27** Se o projeto de lei orçamentária não for aprovado até 31 de dezembro de 2021, sua programação poderá ser executada até a publicação da lei orçamentária respectiva, mediante a utilização mensal de um valor básico correspondente a um doze avos das dotações para despesas correntes de atividades e um treze avos quando se tratar de despesas com pessoal e encargos sociais, constantes na proposta orçamentária.

§1º Excetua-se do disposto no *caput* deste artigo as despesas correntes nas áreas da saúde, educação e assistência social, bem como aquelas relativas ao serviço da dívida, amortização, precatórios judiciais e despesas à conta de recursos oriundos de transferências voluntárias e de operações de crédito, que serão executadas segundo suas necessidades específicas e a efetiva disponibilidade de recursos.

§2º Não será interrompido o processamento de despesas com obras em andamento, assim entendidas aquelas constantes no projeto de lei orçamentária cuja execução financeira, até 31 de dezembro de 2021, tenha ultrapassado 20% (vinte por cento) do seu custo total estimado.

#### Seção VI - Das Disposições Relativas ao Regime de Aprovação e Execução das Emendas Impositivas

**Art. 28** O regime de aprovação e execução das emendas individuais ao projeto de lei orçamentária de que tratam os §§ 9º a 18 do art. 166 da Constituição da República atenderão ao disposto nesta Seção.

**Art. 29** É obrigatória a execução orçamentária e financeira, de forma equitativa, das programações decorrentes de emendas individuais aprovadas ao projeto de lei orçamentária, observado, na execução, o limite estabelecidos no § 11 do art. 166 da Constituição.

§1º Considera-se equitativa a execução das programações que atenda, de forma igualitária e impessoal, as emendas apresentadas, independentemente da autoria.

§2º Caso as emendas de que trata esta seção contemplem recursos para entidades privadas sob a forma de subvenções, auxílios ou contribuições, os autores deverão indicar, quando necessário, no prazo que for estabelecido pelo Poder Executivo, os beneficiários específicos e a ordem de prioridade para efeito da aplicação do disposto no §1º.

§3º A obrigatoriedade de execução orçamentária e financeira de que trata o *caput* compreende, cumulativamente, o empenho e o pagamento, observado o disposto no §17 do art. 166 da Constituição.

§ 4º Se durante o exercício financeiro de 2022 for verificada a frustração de receitas na forma estabelecida pelos §§3º e 4º do art. 2º desta Lei, a execução orçamentária das programações orçamentárias das emendas individuais poderá ser reduzida na mesma proporção.

**Art. 30** Para fins de atendimento ao disposto no art. 31, sem prejuízo da redução prevista no seu §3º, o Projeto de Lei Orçamentária de 2022 conterá reserva de contingência específica em valor equivalente 1,2% (um inteiro e dois décimos por cento) da receita corrente líquida estimada para o exercício, sendo 0,6% (seis décimos por cento) de recursos livres e 0,6% (seis décimos por cento) de recursos vinculados às ações e serviços públicos de saúde, a qual deverá ser indicada como fonte de recursos para a aprovação das emendas individuais.

§1º Para fins de cálculo do valor da Receita Corrente Líquida de que trata o *caput*, considerar-se-á a metodologia estabelecida na Instrução Normativa nº 13/2018, do Tribunal de Contas do Estado ou a norma que lhe for superveniente.

§2º O valor do limite para apresentação das emendas individuais por autor será obtido a partir da divisão do montante estabelecido no *caput* pelo número máximo de vereadores admitido pela Constituição Federal.

**“Doe órgãos, Doe Sangue: Salve Vidas!”**

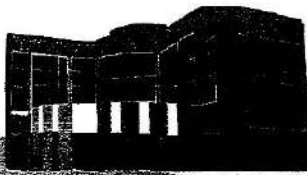

§3º É vedada qualquer forma de cessão ou transferência entre vereadores ou entre bancadas, do limite individual de que trata o parágrafo anterior.  
§4º Não será obrigatória a execução orçamentária e financeira da emenda individual que desatenda ao disposto nos §§ 9º e 10 do art. 166 da Constituição Federal, ou os critérios estabelecidos neste artigo, sendo os recursos correspondentes revertidos à reserva de contingência de que trata o art. 10 desta Lei, os quais poderão ser utilizados pelo Poder Executivo para a abertura de créditos adicionais.

**Art.31** Consideram-se, impedimentos de ordem técnica:

- I - não indicação, pelo autor da emenda individual, quando for o caso, do beneficiário e respectivo valor da emenda, observado o disposto no §2º, do art. 30 desta Lei;
- II - não cumprimento pela entidade beneficiária, dos requisitos estabelecidos no Capítulo IV da Seção VII desta Lei, no caso de emendas que proponham transferências de recursos sob a forma de subvenções, auxílios ou contribuições;
- III - desistência expressa do autor da emenda;
- IV - incompatibilidade do objeto da emenda com a finalidade do programa ou da ação orçamentária emendada;
- V - no caso de emendas relativas à execução de obras, incompatibilidade do valor proposto com o cronograma físico financeiro de execução do projeto;
- VI - a aprovação de emenda individual que conceda dotação para instalação ou funcionamento de serviço público que não esteja anteriormente criado por Lei;
- VII - a não indicação da Reserva de Contingência referida no art. 34 desta Lei como fonte de recursos para as emendas individuais;

§1º Ficará impedida de celebrar qualquer modalidade de parceria prevista na Lei 13.019/14 a organização da sociedade civil que:

- I - não esteja regularmente constituída ou, se estrangeira, não esteja autorizada a funcionar no território nacional;
- II - esteja omissa no dever de prestar contas de parceria anteriormente celebrada;
- III - tenha como dirigente agente político de Poder ou do Ministério Público, dirigente de órgão ou entidade da administração pública de qualquer esfera governamental, ou respectivo cônjuge ou companheiro, bem como parente em linha reta, colateral ou por afinidade, até o segundo grau;
- IV - tenha tido as contas rejeitadas pela administração pública nos últimos 5 (cinco) anos, enquanto não for sanada a irregularidade que motivou a rejeição e não forem quitados os débitos que lhe foram eventualmente imputados, ou for reconsiderada ou revista a decisão pela rejeição;
- V - tenha como dirigente membro de Poder ou do Ministério Público, ou dirigente de órgão ou entidade da administração pública da mesma esfera governamental na qual será celebrado o termo de colaboração ou de fomento, estendendo-se a vedação aos respectivos cônjuges ou companheiros, bem como parentes em linha reta, colateral ou por afinidade, até o segundo grau; (Redação dada pela Lei nº 13.204, de 2015).
- VI - tenha tido as contas rejeitadas pela administração pública nos últimos cinco anos, exceto se: (Redação dada pela Lei nº 13.204, de 2015)
  - a) for sanada a irregularidade que motivou a rejeição e quitados os débitos eventualmente imputados; (Incluído pela Lei nº 13.204, de 2015)
  - b) for reconsiderada ou revista a decisão pela rejeição; (Incluído pela Lei nº 13.204, de 2015)
  - c) a apreciação das contas estiver pendente de decisão sobre recurso com efeito suspensivo; (Incluído pela Lei nº 13.204, de 2015)
- VII - tenha sido punida com uma das seguintes sanções, pelo período que durar a penalidade:
  - a) suspensão de participação em licitação e impedimento de contratar com a administração;
  - b) declaração de inidoneidade para licitar ou contratar com a administração pública;
  - c) a prevista no inciso II do art. 73 desta Lei;
  - d) a prevista no inciso III do art. 73 desta Lei;
- VIII - tenha tido contas de parceria julgadas irregulares ou rejeitadas por Tribunal ou Conselho de Contas de qualquer esfera da Federação, em decisão irrecorrível, nos últimos 8 (oito) anos;
- IX - tenha entre seus dirigentes pessoa:
  - a) cujas contas relativas a parcerias tenham sido julgadas irregulares ou rejeitadas por Tribunal ou Conselho de Contas de qualquer esfera da Federação, em decisão irrecorrível,

**"Doe órgãos, Doe Sangue: Salve Vidas!"**



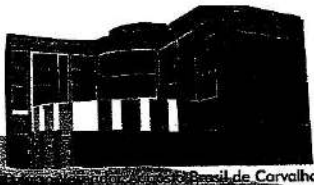

nos últimos 8 (oito) anos;

b) julgada responsável por falta grave e inabilitada para o exercício de cargo em comissão ou função de confiança, enquanto durar a inabilitação;

c) considerada responsável por ato de improbidade, enquanto durarem os prazos estabelecidos nos incisos I, II e III do art. 12 da Lei nº 8.429, de 2 de junho de 1992.

§ 2º os casos de impedimentos de ordem técnica que trata este artigo serão comunicados formalmente pelo Poder Executivo, observando os seguintes prazos:

I - até 120 (cento e vinte) dias após a publicação da lei orçamentária, o Poder Executivo enviará ao Poder Legislativo as justificativas do impedimento;

II - até 30 (trinta) dias após o término do prazo previsto no inciso I, o Poder Legislativo indicará ao Poder Executivo o remanejamento da programação cujo impedimento seja insuperável;

III - até 30 (trinta) dias após o prazo previsto no inciso II, o Poder Executivo encaminhará projeto de lei sobre o remanejamento da programação cujo impedimento seja insuperável;

IV - se até 30 (trinta) dias após o término do prazo previsto no inciso III, a Câmara não deliberar sobre o projeto, o remanejamento será implementado por ato do Poder Executivo, nos termos previstos na lei orçamentária.

§ 3º No caso de necessidade de remanejamento de ordem técnica, com destinação para organização de sociedade civil, deverá o Poder Legislativo exigir da entidade a documentação prevista nos artigos 22, 33, 34 e 39 da Lei 13.019/14 e encaminhá-las como anexo, sob pena de inexecução da emenda.

§ 4º As dotações orçamentárias relativas às emendas individuais que permanecerem com impedimento técnico após 31 de julho de 2021 poderão ser utilizadas pelo Poder Executivo como fonte de recursos para a abertura de créditos adicionais, na forma da Lei Federal nº 4.320/1964.

§ 5º Além do disposto nos incisos I a VII, o Poder Executivo poderá, mediante decreto, estabelecer critérios e procedimentos adicionais relacionados aos casos de impedimentos de ordem técnica que trata o caput.

§ 6º Não constitui impedimento de ordem técnica a indevida classificação de despesa, cabendo ao Poder Executivo realizar os ajustes necessários no orçamento, nos termos da legislação aplicável.

**Art.32** Caberá à Secretaria Municipal de Coordenação e Planejamento, através de registros contábeis específicos, ou através de codificação a ser introduzida no sistema de execução financeira e orçamentária, identificar e acompanhar a execução orçamentária da programação incluída ou acrescida mediante emendas de que trata esta Seção.

#### **Seção VII - Da Destinação de Recursos Públicos a Pessoas Físicas e Jurídicas** **Subseção I - Das Subvenções Econômicas**

**Art.33** A destinação de recursos para equalização de encargos financeiros ou de preços, o pagamento de bonificações a produtores rurais e a ajuda financeira, a qualquer título, a entidades privadas com fins lucrativos, poderá ocorrer desde que atendido o disposto nos artigos 26, 27 e 28 da Lei Complementar nº 101/2000.

§ 1º Em atendimento ao disposto no art. 19 da Lei Federal nº 4.320/1964, a destinação de recursos às entidades privadas com fins lucrativos de que trata o caput somente poderá ocorrer por meio de subvenções econômicas, sendo vedada a transferência a título de contribuições ou auxílios para despesas de capital.

§ 2º As transferências a entidades privadas com fins lucrativos de que trata o "caput" deste artigo, serão executadas na modalidade de aplicação "60 - Transferências a Instituições Privadas com fins lucrativos" e no elemento de despesa "45 - Subvenções Econômicas".

**Art.34** No caso das pessoas físicas, a ajuda financeira referida art. 26 da Lei Complementar nº 101/2000 será efetivada exclusivamente por meio de programas instituídos nas áreas de assistência social, saúde, educação, cultura, desporto, geração de trabalho e renda, agricultura e política habitacional, nos termos da legislação específica.

#### **Subseção II - Das Subvenções Sociais**

**Art.35** A transferência de recursos a título de subvenções sociais, nos termos dos arts. 12, § 3º, I, 16 e 17 da Lei Federal nº 4.320/1964, atenderá às entidades privadas sem fins lucrativos que exerçam atividades de natureza continuada nas áreas de cultura, assistência social,

**"Doe órgãos, Doe Sangue: Salve Vidas!"**



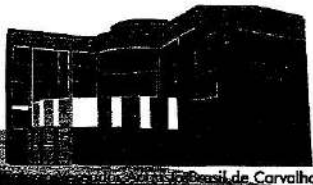

saúde e educação.  
**Parágrafo único.** As subvenções que se destinarem à cobertura de déficits de funcionamento das entidades mencionadas no caput deverão ser autorizadas por lei específica, nos termos do art. 26 da Lei Complementar nº 101/2000.

### Subseção III - Das Contribuições Correntes e de Capital

**Art.36** A transferência de recursos a título de contribuição corrente somente será destinada a entidades sem fins lucrativos que preencham uma das seguintes condições:  
I - estejam autorizadas em lei específica, que identifique expressamente a entidade beneficiária, sendo tal condição obrigatória quando os recursos se destinarem à cobertura de déficit de funcionamento da entidade beneficiada;  
II - estejam nominalmente identificadas na Lei Orçamentária de 2021; ou  
III - sejam selecionadas para execução, em parceria com a Administração Pública Municipal, de atividades ou projetos que contribuam diretamente para o alcance de diretrizes, objetivos e metas previstas no Plano Plurianual.

### Subseção IV - Dos Auxílios

**Art.37** A transferência de recursos a título de auxílios, previstos no art. 12, § 6º, da Lei Federal nº 4.320/1964, somente poderá ser realizada para entidades privadas sem fins lucrativos que sejam:

- I - de atendimento direto e gratuito ao público e voltadas para a educação básica;
- II - para o desenvolvimento de programas voltados a manutenção e preservação do Meio Ambiente;
- III - voltadas a ações de saúde e de atendimento direto e gratuito ao público, prestadas por entidades sem fins lucrativos que sejam certificadas como entidades beneficentes de assistência social na área de saúde;
- IV - qualificadas como Organização da Sociedade Civil de Interesse Público - OSCIP, com termo de parceria firmada com o Poder Público Municipal, de acordo com a Lei Federal nº 9.790/1999, e que participem da execução de programas constantes no plano plurianual, devendo a destinação de recursos guardar conformidade com os objetivos sociais da entidade;

V - qualificadas para o desenvolvimento de atividades esportivas que contribuam para a formação e capacitação de atletas;

VI - destinada a atender, assegurar e a promover o exercício dos direitos e das liberdades fundamentais por pessoa com deficiência, visando à sua habilitação, reabilitação e integração social e cidadania, nos termos da Lei Federal nº 13.146/2015;

VII - constituídas sob a forma de associações ou cooperativas formadas exclusivamente por pessoas físicas em situação de risco social, reconhecidas pelo poder público como catadores de materiais recicláveis e/ou reutilizáveis, cujas ações estejam contempladas no Plano Municipal de Gerenciamento de Resíduos Sólidos, de que trata a Lei Federal nº 12.305/2010, regulamentada pelo Decreto Federal nº 7.404/2010; e

VIII - voltadas ao atendimento direto e gratuito ao público na área de assistência social que:  
a) se destinem a pessoas idosas, crianças e adolescentes em situação de vulnerabilidade social, risco pessoal e social;  
b) sejam voltadas ao atendimento de pessoas em situação de vulnerabilidade social, violação de direito ou diretamente alcançadas por programas e ações de combate à pobreza e geração de trabalho e renda;

§1º No caso do inciso I, a transferência de recursos públicos deve ser obrigatoriamente justificada e vinculada ao plano de expansão da oferta pública na respectiva etapa e modalidade de educação.

§2º No caso do inciso IV, as transferências serão efetuadas por meio de termo de parceria, caso em que deverá ser observada a legislação específica pertinente a essas entidades e processo seletivo de ampla divulgação.

### Subseção V - Das Disposições Gerais para Destinação de Recursos Públicos para Pessoas Físicas e Jurídicas

**Art.38** Sem prejuízo das demais disposições contidas nesta seção, a transferência de recursos prevista na Lei Federal nº 4.320/1964, a entidade privada sem fins lucrativos, dependerá

**“Doe órgãos. Doe Sangue: Salve Vidas!”**



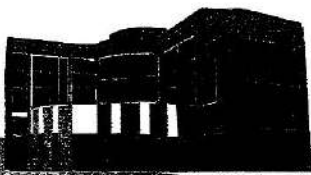

ainda de:

I – execução da despesa na modalidade de aplicação “50 – Transferências a Instituições Privadas sem fins lucrativos” e nos elementos de despesa “41 - Contribuições”, “42 - Auxílio” ou “43 - Subvenções Sociais”;

II – estar regularmente constituída, assim considerado:

a) no mínimo 01 (um) ano de existência, com cadastro ativo, comprovados por meio de documentação emitida pela Secretaria da Receita Federal do Brasil, com base no Cadastro Nacional da Pessoa Jurídica – CNPJ, admitida a redução deste prazo por autorização legislativa específica na hipótese de nenhuma pessoa jurídica de direito privado sem fins lucrativos atingi-lo;

b) tenha escrituração de acordo com os princípios fundamentais de contabilidade e com as Normas Brasileiras de Contabilidade;

III – ter apresentado as prestações de contas de recursos anteriormente recebidos, nos prazos e condições fixados na legislação e no convênio ou termo de parceria, contrato ou instrumento congêneres celebrados;

IV – inexistir prestação de contas rejeitada pela Administração Pública nos últimos 5 (cinco) anos, exceto se a apreciação das contas estiver pendente de decisão sobre recurso com efeito suspensivo, for sanada a irregularidade ou quitados os débitos ou reconsiderada a decisão pela rejeição

V – não ter como dirigente pessoa que:

a) seja membro de Poder, órgão ou entidade da Administração Pública Municipal, estendendo-se a vedação aos respectivos cônjuges ou companheiros, bem como parentes em linha reta, colateral ou por afinidade, até o segundo grau;

b) incida em quaisquer das hipóteses de inelegibilidade previstas no art. 1º, inciso I, da Lei Complementar nº 64, de 18 de maio de 1990;

c) cujas contas relativas a convênios, termos de parcerias, contratos ou instrumentos congêneres tenham sido julgadas irregulares ou rejeitadas por Tribunal ou Conselho de Contas de qualquer esfera da Federação, em decisão irrecorrível, nos últimos 8 (oito) anos;

d) tenha sido julgada responsável por falta grave e inabilitada para o exercício de cargo em comissão ou função de confiança, enquanto durar a inabilitação;

e) tenha sido considerada responsável por ato de improbidade, enquanto durarem os prazos estabelecidos nos incisos I, II e III do art. 12 da Lei no 8.429, de 2 de junho de 1992.

VI – formalização de processo administrativo, no qual fiquem demonstrados formalmente o cumprimento das exigências legais em razão do regime jurídico aplicável à espécie, além da emissão de pareceres do órgão técnico da Administração Pública e do órgão de assessoria ou consultoria jurídica da Administração Pública acerca da possibilidade de celebração da parceria.

**Art.39** É necessária a contrapartida para as transferências previstas na forma de subvenções, auxílios e contribuições, que poderá ser atendida por meio de recursos financeiros ou de bens ou serviços economicamente mensuráveis, cuja expressão monetária será obrigatoriamente identificada no termo de colaboração ou de fomento.

**Art.40** As entidades privadas beneficiadas com recursos públicos municipais, a qualquer título, sujeitar-se-ão à fiscalização da Administração Pública e dos conselhos de políticas públicas setoriais, com a finalidade de verificar o cumprimento de metas e objetivos para os quais receberam os recursos.

**Parágrafo único.** Enquanto vigentes os respectivos convênios, termos de parceria, contratos ou instrumentos congêneres, o Poder Executivo deverá divulgar e manter atualizadas na internet relação das entidades privadas beneficiadas com recursos de subvenções, contribuições e auxílios, contendo, pelo menos:

I – nome e CNPJ da entidade;

II – nome, função e CPF dos dirigentes;

III – área de atuação;

IV – endereço da sede;

V – data, objeto, valor e número do convênio, termo de parceria, contrato ou instrumento congêneres;

VI – valores transferidos e respectivas datas.

**Art.41** As transferências de recursos de que trata esta Seção serão feitas por intermédio de instituição financeira oficial determinada pela Administração Pública, devendo a nota de

**“Doe órgãos, Doe Sangue: Salve Vidas!”**



empenho ser emitida até a data da assinatura do respectivo convênio, termo de parceria, ajuste ou instrumento congêneres, observado o princípio da competência da despesa, previsto no art. 50, inciso II, da Lei Complementar nº 101/2000.

**Art.42** Toda movimentação de recursos relativos às subvenções, contribuições e auxílios de que trata esta Seção, por parte das entidades beneficiárias, somente será realizada observando-se os seguintes preceitos:

I - depósito e movimentação em conta bancária específica para cada instrumento de transferência;

II - desembolsos mediante documento bancário, por meio do qual se faça crédito na conta bancária de titularidade do fornecedor ou prestador de serviços.

**Parágrafo único.** Em sendo formalmente demonstrada a impossibilidade de pagamento de fornecedores ou prestadores de serviços mediante transferência bancária, o convênio, o termo de parceria, o ajuste ou instrumento congêneres poderá admitir a realização de pagamento em espécie, desde que a relação de tais pagamentos conste no plano de trabalho e os recibos ou documentos fiscais pertinentes identifiquem adequadamente os credores.

**Art.43** Não se aplicam a disposições desta seção os recursos entregues a Consórcios Públicos mediante contrato de rateio, nos termos regulados pela Lei Federal nº 11.107/2005 e pelo Decreto Federal nº 6.017/2017.

#### Capítulo V - Das Disposições Relativas à Dívida Pública Municipal

**Art. 44** A lei orçamentária anual garantirá recursos para pagamento da dívida pública municipal, nos termos dos compromissos firmados, inclusive com a previdência social.

**Art. 45** O projeto de Lei Orçamentária somente poderá incluir, na composição da receita total do Município, recursos provenientes de operações de crédito já contratadas ou autorizadas pelo Ministério da Fazenda, respeitados os limites estabelecidos no artigo 167, inciso III, da Constituição Federal e em Resolução do Senado Federal.

#### Capítulo VI - Das Disposições Relativas às Despesas com Pessoal e Encargos Sociais

**Art.46** No exercício de 2021, as despesas globais com pessoal e encargos sociais do Município, dos Poderes Executivo e Legislativo, compreendidas as entidades mencionadas no art. 10 dessa Lei, deverão obedecer às disposições da Lei Complementar nº 101/2000. §1º Os Poderes Executivo e Legislativo terão como base de projeção de suas propostas orçamentárias, relativo a pessoal e encargos sociais, a despesa com a folha de pagamento do mês de agosto de 2020, compatibilizada com as despesas apresentadas até esse mês e os eventuais acréscimos legais com efeito financeiro em 2021, inclusive a revisão geral anual da remuneração dos servidores públicos e o crescimento vegetativo. §2º A revisão geral anual da remuneração dos servidores públicos municipais e do subsídio de que trata o § 4º do art. 39 da Constituição Federal, levará em conta, tanto quanto possível, a variação do poder aquisitivo da moeda nacional, segundo índices oficiais.

**Art.47** Para fins dos limites previstos no art. 19, inciso III, alíneas "a" e "b" da Lei Complementar nº 101/2000, o cálculo das despesas com pessoal dos poderes executivo e legislativo deverá observar as prescrições da Instrução Normativa nº 13/2018 do Tribunal de Contas do Estado, ou a norma que lhe for superveniente.

**Art.48** Para fins de atendimento ao disposto no art. 39, § 6º da Constituição Federal, até 30 dias antes do prazo previsto para envio do Projeto de Lei Orçamentária ao Poder Legislativo, o Poder Executivo publicará os valores do subsídio e da remuneração dos cargos e empregos públicos.

**Parágrafo único.** O Poder Legislativo observará o cumprimento do disposto neste artigo, mediante ato da mesa diretora da Câmara Municipal.

**Art.49** O aumento da despesa com pessoal em decorrência de quaisquer das medidas relacionadas no artigo 169, § 1º, da Constituição Federal, desde que observada a  
**"Doe órgãos, Doe Sangue: Salve Vidas!"**



legislação vigente, respeitados os limites previstos nos artigos 20 e 22, parágrafo único, da Lei Complementar nº 101/2000, e cumpridas as exigências previstas nos artigos 16 e 17 do referido diploma legal, fica autorizado para:

- I- conceder vantagens e aumentar a remuneração de servidores;
- II- criar e extinguir cargos públicos e alterar a estrutura de carreiras;
- III- prover cargos efetivos, mediante concurso público, bem como efetuar contratações por tempo determinado para atender à necessidade temporária de excepcional interesse público, respeitada a legislação municipal vigente;
- IV- prover cargos em comissão e funções de confiança.

§1º Também estão autorizadas as seguintes ações, relacionadas com a política de pessoal da Administração Municipal:

- I- proporcionar o desenvolvimento profissional de servidores municipais, mediante a realização de programas de treinamento;
- II- proporcionar o desenvolvimento pessoal dos servidores municipais, mediante a realização de programas informativos, educativos e culturais;
- III - melhorar as condições de trabalho, equipamentos e infraestrutura, especialmente no que concerne à saúde, alimentação, transporte e segurança no trabalho.

§ 2º No caso dos incisos I, II, III e IV do Caput, as exposições de motivos dos projetos de lei ou, quando for o caso, os procedimentos administrativos correspondentes, deverão demonstrar, para os efeitos dos artigos 16 e 17 da Lei Complementar nº 101/2000, as seguintes informações:

I - estimativa do impacto orçamentário-financeiro no exercício em que devam entrar em vigor e nos dois subseqüentes, especificando-se os valores a serem acrescidos nas despesas com pessoal e o seu acréscimo percentual em relação à Receita Corrente Líquida estimada;

II - declaração do ordenador de despesas de que há adequação orçamentária e financeira e compatibilidade com esta Lei e com o Plano Plurianual, devendo ser indicadas as naturezas das despesas e as categorias de programação da Lei Orçamentária Anual que contenha as dotações orçamentárias, detalhando os valores já utilizados e os saldos remanescentes.

§ 3º As estimativas de impacto orçamentário-financeiro e declaração do ordenador de despesas para o aumento dos gastos com pessoal, terão validade de 30 (trinta) dias contados da data da sua elaboração, devendo tais documentos ser reelaborados na hipótese de não ser praticado, dentro deste prazo, o ato que resulte aumento da despesa com pessoal,

§ 4º No caso de aumento de despesas com pessoal do Poder Legislativo, deverão ser obedecidos, adicionalmente, os limites fixados nos arts. 29 e 29-A da Constituição Federal.

§ 5º Os atos que provoquem aumento da despesa de que tratam os incisos I, II, III e IV do Caput serão considerados nulos de pleno direito, caso não atendam às exigências previstas nos incisos I e II do § 2º.

§ 6º As proposições legislativas relacionadas com o aumento de gastos com pessoal nas hipóteses previstas neste artigo e as Leis delas decorrentes não poderão conter dispositivo que crie ou aumente despesa com efeitos financeiros anteriores à sua entrada em vigor ou à plena eficácia da norma.

§7º Ficam dispensados, da estimativa de impacto orçamentário e financeiro, atos de concessão de vantagens já previstas na legislação pertinente, de caráter meramente declaratório.

**Art.50** Quando a despesa com pessoal houver ultrapassado 51,3% (cinquenta e um inteiros e três décimos por cento) e 5,7% (cinco inteiros e sete décimos por cento) da Receita Corrente Líquida, respectivamente, no Poder Executivo e Legislativo, a contratação de horas-extras somente poderá ocorrer quando destinada ao atendimento de situações emergenciais, de risco ou prejuízo para a população, tais como:

- I - as situações de emergência ou de calamidade pública;
- II - as situações de risco iminente à segurança de pessoas ou bens;
- III - a relação custo-benefício se revelar mais favorável em relação a outra alternativa possível.

**Parágrafo único.** A autorização para a realização de serviço extraordinário, no âmbito do Poder Executivo, nas condições estabelecidas neste artigo, é de competência do Prefeito Municipal.

**"Doe órgãos, Doe Sangue: Salve Vidas!"**



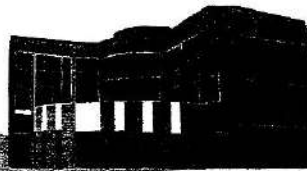

Capítulo VII - Das Alterações na Legislação Tributária

**Art.51** As receitas serão estimadas e discriminadas:

I - considerando a legislação tributária vigente até a data do envio do projeto de lei orçamentária à Câmara Municipal;

II - considerando, se for o caso, os efeitos das alterações na legislação tributária, resultantes de projetos de lei encaminhados à Câmara Municipal até a data de apresentação da proposta orçamentária de 2022, especialmente sobre:

atualização da planta genérica de valores do Município;

a) Atualização da planta genérica de valores do Município;

b) revisão, atualização ou adequação da legislação sobre o Imposto Predial e Territorial Urbano, suas alíquotas, forma de cálculo, condições de pagamento, descontos e isenções, inclusive com relação à progressividade desse imposto;

c) revisão da legislação sobre o uso do solo, com redefinição dos limites da zona urbana municipal;

d) revisão da legislação referente ao Imposto Sobre Serviços de Qualquer Natureza;

e) revisão da legislação aplicável ao Imposto Sobre Transmissão Inter Vivos de Bens Imóveis e de Direitos Reais sobre Imóveis;

f) instituição de novas taxas pela prestação de serviços públicos e pelo exercício do poder de polícia;

g) revisão das isenções tributárias, para atender ao interesse público e à justiça social;

h) revisão das contribuições sociais, destinadas à seguridade social, cuja necessidade tenha sido evidenciada através de cálculo atuarial;

i) demais incentivos e benefícios fiscais.

**Art.52** Caso não sejam aprovadas as modificações referidas no inciso II do art. 54, ou essas o sejam parcialmente, de forma a impedir a integralização dos recursos estimados, o Poder Executivo providenciará, conforme o caso, os ajustes necessários na programação da despesa, mediante Decreto.

**Art.53** O Executivo Municipal, autorizado em lei, poderá conceder ou ampliar incentivos ou benefícios fiscais de natureza tributária ou não tributária com vistas a estimular o crescimento econômico, a geração de emprego e renda, ou beneficiar contribuintes integrantes de classes menos favorecidas, conceder remissão e anistia para estimular a cobrança da dívida ativa, devendo esses benefícios ser considerados nos cálculos do orçamento da receita.

§1º A concessão ou ampliação de incentivo ou benefício fiscal de natureza tributária ou não tributária, não considerado na estimativa da receita orçamentária, dependerá da realização do estudo do impacto orçamentário e financeiro e somente entrará em vigor se adotadas, conjunta ou isoladamente, as seguintes medidas de compensação:

a) aumento de receita proveniente de elevação de alíquota, ampliação da base de cálculo, majoração ou criação de tributo ou contribuição;

b) cancelamento, durante o período em que vigorar o benefício, de despesas em valor equivalente.

§ 2º Poderá ser considerado como aumento permanente de receita, para efeito do disposto neste artigo, o acréscimo que for observado na arrecadação dos tributos que são objeto de transferência constitucional, com base nos artigos 158 e 159 da Constituição Federal, em percentual que supere a variação do Índice Nacional de Preços ao Consumidor Amplo calculado pela Fundação Instituto Brasileiro de Geografia e Estatística - IBGE.

§3º Não se sujeitam às regras do §1º:

I - a homologação de pedidos de isenção, remissão ou anistia apresentados com base na legislação municipal preexistente;

**Art.54** Conforme permissivo do art. 172, inciso III, da Lei Federal nº 5.172, de 25 de outubro de 1966, Código Tributário Nacional, e o inciso II, do §3º do art. 14, da Lei Complementar nº 101/2000, os créditos tributários lançados e não arrecadados, inscritos em dívida ativa, cujos custos para cobrança sejam superiores ao crédito tributário, poderão ser cancelados, mediante autorização em lei, não se constituindo como renúncia de receita.

Capítulo VIII- Das Disposições Gerais

**“Doe órgãos, Doe Sangue: Salve Vidas!”**



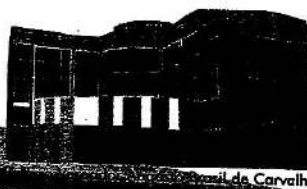

**Art.55** Para fins de atendimento ao disposto no art. 62 da Lei Complementar nº 101/2000, fica o Poder Executivo autorizado a firmar convênios, ajustes e/ou contratos, para o custeio de despesas de competência da União e/ou Estado, exclusivamente para o atendimento de programas de segurança pública, justiça eleitoral, fiscalização sanitária, tributária e ambiental educação, cultura, saúde, assistência social, agricultura, meio ambiente, alistamento militar ou a execução de projetos específicos de desenvolvimento econômico-social.

**Parágrafo único.** A Lei Orçamentária anual, ou seus créditos adicionais, deverão contemplar recursos orçamentários suficientes para o atendimento das despesas de que trata o *caput* deste artigo.

**Art.56** As emendas ao projeto de lei orçamentária ou aos projetos de lei que a modifiquem, não sujeitas ao regime de aprovação e execução estabelecido nos arts. 28 a 32 desta Lei, deverão ser compatíveis com os programas e objetivos da Lei nº 4.021, de 05 de Julho de 2021 - Plano Plurianual 2022/2025 e com as diretrizes, disposições, prioridades e metas desta Lei.

§1º Não serão admitidas, com a ressalva do inciso III do § 3º do art. 166 da Constituição Federal, as emendas que incidam sobre:

- a) pessoal e encargos sociais e
- b) serviço da dívida.

§ 2º Para fins do disposto no § 3º, inciso I, do art. 166 da Constituição, serão consideradas incompatíveis com as diretrizes orçamentárias estabelecidas por esta Lei:

I - as emendas que acarretem a aplicação de recursos abaixo dos limites constitucionais mínimos previstos para os gastos com a manutenção e desenvolvimento do ensino e com as ações e serviços públicos de saúde;

II - as emendas que não preservem as dotações destinadas ao pagamento de sentenças judiciais;

III - as emendas que reduzam o montante de dotações suportadas por recursos oriundos de transferências legais ou voluntárias da União e do Estado, alienação de bens e operações de crédito;

§3º Para fins do disposto no art. 166, § 8º, da Constituição Federal, serão levados à reserva de contingência referida no *caput* do art. 10 os recursos que, em decorrência de veto, emenda ou rejeição do projeto da Lei Orçamentária Anual de 2022, ficarem sem despesas correspondentes.

**Art.57** Por meio da Secretaria Municipal de Fazenda, o Poder Executivo deverá atender às solicitações encaminhadas pela Comissão de Finanças, Orçamento e Fiscalização Financeira da Câmara Municipal, relativas a informações quantitativas e qualitativas complementares julgadas necessárias à análise da proposta orçamentária.

**Art.58** Em consonância com o que dispõe o § 5º do art. 166 da Constituição Federal e a Lei Orgânica Municipal, poderá o Prefeito enviar Mensagem à Câmara Municipal para propor modificações aos projetos de lei orçamentária enquanto não estiver concluída a votação da parte cuja alteração é proposta.

**Art.59** Esta Lei entra em vigor na data de sua publicação.

GABINETE DO PRESIDENTE DA CÂMARA MUNICIPAL DE ROSÁRIO DO SUL, 11 de outubro de 2021.

Ver. GILSON VALDECIR DA ROSA ALVES  
Presidente

Registre-se e Publique-se

Ver. JEFERSON ORTIZ  
Secretário

“Doe órgãos, Doe Sangue: Salve Vidas!”